MOPH Open Data Integrity and Transparency Assessment : MOIT

MOIT 2

**หน่วยงานมีการเปิดเผยข้อมูลที่เป็นปัจจุบัน**

ผลการดำเนินงาน

MOIT 2 (11)

**คู่มือการปฏิบัติงานการร้องเรียนการปฏิบัติงาน**

**หรือการให้บริการของเจ้าหน้าที่**

# คู่มือ
# การจัดการเรื่องร้องทุกข์
# ร้องเรียน

## สำนักงานสาธารณสุข
## จังหวัดเพชรบูรณ์

(นายชัยวัฒน์ ทองไหม)
นายแพทย์สาธารณสุขจังหวัดเพชรบูรณ์

# คำนำ

มาตรา ๔๑ แห่งรัฐธรรมนูญแห่งราชอาณาจักรไทย พ.ศ.๒๕๖๐ ได้กำหนดสิทธิของประชาชน ให้สามารถเข้าถึงข้อมูลข่าวสารและบริการจากหน่วยงานภาครัฐ ตลอดจนสามารถเสนอเรื่องราวร้องทุกข์แก่หน่วยงานที่เกี่ยวข้อง พร้อมได้รับการแจ้งผลการพิจารณาโดยเร็ว พระราชกฤษฎีกาว่าด้วยหลักเกณฑ์และวิธีการบริหารกิจการบ้านเมืองที่ดี พ.ศ.๒๕๔๖ ได้กำหนดแนวทางปฏิบัติราชการ มุ่งให้เกิดประโยชน์สุขแก่ประชาชน โดยยึดประชาชนเป็นศูนย์กลาง เพื่อตอบสนองความต้องการของประชาชนให้เกิดความผาสุกและความเป็นอยู่ที่ดีของประชาชน เกิดผลสัมฤทธิ์ต่องานบริการที่มีประสิทธิภาพและเกิดความคุ้มค่าในการให้บริการที่มีประสิทธิภาพและเกิดความคุ้มค่าในการให้บริการ ลดขั้นตอนการปฏิบัติงานที่เกินความจำเป็น มีการปรับปรุงภารกิจให้ทันต่อสถานการณ์ ประชาชนได้รับการอำนวยความสะดวกและได้รับการตอบสนองความต้องการ รวมทั้งมีการประเมินผลการปฏิบัติราชการอย่างสม่ำเสมอ ระเบียบสำนักนายกรัฐมนตรี ว่าด้วยการจัดการเรื่องราวร้องทุกข์ พ.ศ.๒๕๕๒ ได้ให้ส่วนราชการกำหนดแนวทางในการดำเนินงานร้องทุกข์ของส่วนราชการต่างๆ ให้เป็นไปตามกฎหมายที่เกี่ยวข้อง

สำนักงานสาธารณสุขจังหวัดเพชรบูรณ์ ได้ตระหนักและให้ความสำคัญกับการแก้ไขปัญหาเรื่องร้องทุกข์/ร้องเรียนของประชาชน มีการรับฟังความคิดเห็น เพื่อตอบสนองความต้องการของประชาชนและพัฒนาระบบบริการและการดำเนินงานของหน่วยงานในสังกัด จึงได้จัดทำคู่มือการจัดการข้อร้องเรียน สำนักงานสาธารณสุขจังหวัดเพชรบูรณ์ ปี พ.ศ. ๒๕๖๑ เพื่อพัฒนากระบวนการจัดการข้อร้องเรียน ตั้งแต่การรับเรื่องร้องเรียนผ่านเว็บไซต์หรือหนังสือ จากหน่วยงานต้นสังกัดหรือหน่วยงานนอกสังกัดและนำเรื่องร้องเรียนเข้าสู่ระบบการจัดการข้อร้องเรียน ซึ่งทำให้ผู้รับผิดชอบหรือผู้ประสานงานด้านการจัดการข้อร้องเรียนสามารถปฏิบัติงาน รายงานผลการดำเนินการและจัดเก็บผลการจัดการข้อร้องเรียนไว้ในฐานข้อมูลเดียวกันภายในระบบ ทั้งนี้ยังสามารถค้นหาข้อมูลได้อย่างรวดเร็วผ่านระบบการจัดการข้อร้องเรียน และสามารถตรวจสอบได้ คู่มือการจัดการข้อร้องเรียนฉบับนี้ประกอบด้วยรายละเอียดการจัดการข้อร้องเรียนต่างๆ วิธีการดำเนินการจัดการข้อร้องเรียน ซึ่งแบ่งเป็นขั้นตอนตามกระบวนการจัดการข้อร้องเรียน ตั้งแต่ช่องทางการรับเรื่องร้องเรียน การปฏิบัติงานของเจ้าหน้าที่ และการรายงานผล สรุปผลการดำเนินการจัดการข้อร้องเรียน โดยทั้งหมดที่กล่าวมานี้หมายถึงกระบวนการจัดการข้อร้องเรียนของสำนักงานสาธารณสุขจังหวัดเพชรบูรณ์ ผู้จัดทำหวังเป็นอย่างยิ่งว่าคู่มือการจัดการข้อร้องเรียนฉบับนี้จะเป็นประโยชน์ต่อการปฏิบัติงานด้านการจัดการข้อร้องเรียนของเจ้าหน้าที่ผู้รับผิดชอบงานด้านการจัดการข้อร้องเรียนหรือประชาชนผู้ที่สนใจเป็นอย่างมาก หากมีข้อเสนอแนะต่างๆ เกี่ยวกับคู่มือฉบับนี้ ผู้จัดทำยินดีรับฟังทุกข้อเสนอแนะ เพื่อเป็นประโยชน์ต่อการพัฒนางานต่อไป และขอขอบพระคุณมา ณ ที่นี้ด้วย

**สำนักงานสาธารณสุขจังหวัดเพชรบูรณ์**
**กลุ่มงานนิติการ**
**ผู้จัดทำ**

# สารบัญ


| เรื่อง | หน้า |
|---|---|
| คำนำ | ก |
| สารบัญ | ข |
| **บทที่ ๑ บทนำ** | |
| ๑.๑ หลักการและเหตุผล | ๓ |
| ๑.๒ วัตถุประสงค์ | ๔ |
| ๑.๓ ขอบเขต | ๕ |
| ๑.๔ คำจำกัดความ | ๖ |
| ๑.๕ ประเภทข้อร้องเรียน | ๗ |
| ๑.๖ หลักเกณฑ์ในการรับเรื่องร้องเรียน | ๙ |
| ๑.๗ การพิจารณาในการกำหนดชั้นความลับและการคุ้มครองผู้ร้องเรียน | ๙ |
| ๑.๘ กฎ ระเบียบ ที่เกี่ยวข้องกับการดำเนินการจัดการข้อร้องเรียน | ๑๐ |
| ๑.๙ หน้าที่ความรับผิดชอบ | ๑๐ |
| ๑.๑๐ ตัวชี้วัดระดับความสำเร็จ | ๑๑ |
| ๑.๑๑ การดำเนินการจนได้ข้อยุติ | ๑๒ |
| ๑.๑๒ สูตรการคำนวณ | ๑๒ |
| **บทที่ ๒ กระบวนการจัดการเรื่องร้องทุกข์ ร้องเรียน** | |
| ๒.๑ กระบวนการทำงาน | ๑๓ |
| ๒.๒ แผนผังกระบวนการทำงานของการจัดการข้อร้องเรียน | ๑๔ |
| ๒.๓ การตอบข้อร้องเรียน การรายงาน | ๑๖ |
| ๒.๔ ระบบการจัดการข้อร้องเรียนอิเล็กทรอนิกส์ | ๑๗ |
| **ภาคผนวก ก.** | |
| แบบฟอร์มบันทึกการรับเรื่องร้องเรียน | ๑๙ |

# บทที่ ๑
# บทนำ

## ๑.๑ หลักการและเหตุผล

มาตรา ๔๑ แห่งรัฐธรรมนูญแห่งราชอาณาจักรไทย พ.ศ.๒๕๖๐ ได้กำหนดสิทธิของประชาชน ให้สามารถเข้าถึงข้อมูลข่าวสารและบริการจากหน่วยงานภาครัฐ ตลอดจนสามารถเสนอเรื่องราวร้องทุกข์แก่หน่วยงานที่เกี่ยวข้อง พร้อมได้รับการแจ้งผลการพิจารณาโดยเร็ว พระราชกฤษฎีกาว่าด้วยหลักเกณฑ์และวิธีการบริหารกิจการบ้านเมืองที่ดี พ.ศ.๒๕๔๖ ได้กำหนดแนวทางปฏิบัติราชการ มุ่งให้เกิดประโยชน์สุขแก่ประชาชน โดยยึดประชาชนเป็นศูนย์กลาง เพื่อตอบสนองความต้องการของประชาชนให้เกิดความผาสุกและความเป็นอยู่ที่ดีของประชาชน เกิดผลสัมฤทธิ์ต่องานบริการที่มีประสิทธิภาพและเกิดความคุ้มค่าในการให้บริการที่มีประสิทธิภาพและเกิดความคุ้มค่าในการให้บริการ ลดขั้นตอนการปฏิบัติงานที่เกินความจำเป็น มีการปรับปรุงภารกิจให้ทันต่อสถานการณ์ ประชาชนได้รับการอำนวยความสะดวกและได้รับการตอบสนองความต้องการ รวมทั้งมีการประเมินผลการปฏิบัติราชการอย่างสม่ำเสมอ ระเบียบสำนักนายกรัฐมนตรี ว่าด้วยการจัดการเรื่องราวร้องทุกข์ พ.ศ.๒๕๕๒ ได้ให้ส่วนราชการกำหนดแนวทางในการดำเนินงานร้องทุกข์ของส่วนราชการต่างๆ ให้เป็นไปตามกฎหมายที่เกี่ยวข้อง และระเบียบสำนักนายกรัฐมนตรี ว่าด้วยการรับฟังความคิดเห็น พ.ศ.๒๕๔๘ ก็กำหนดให้ส่วนราชการได้รับฟังความคิดเห็นเพื่อนำไปปรับปรุงการบริการให้ดีขึ้นอย่างต่อเนื่องด้วย

กระทรวงสาธารณสุข มีนโยบายและแนวทางในการอำนวยความสะดวกแก่ประชาชน ตลอดจนการแก้ไขปัญหาการร้องทุกข์ร้องเรียนแก่ประชาชนที่ชัดเจน มาตั้งแต่ปี พ.ศ.๒๕๔๙ โดยจัดตั้งศูนย์ประสานการแก้ไขปัญหาตามข้อร้องเรียนของประชาชน กระทรวงสาธารณสุข และในปี พ.ศ.๒๕๕๕ ได้เปลี่ยนชื่อเป็น "ศูนย์บริหารจัดการเรื่องราวร้องทุกข์"มีบทบาทในการเป็นศูนย์กลางการประสานการแก้ไขปัญหาตามข้อร้องทุกข์/ร้องเรียนของประชาชนในภาพรวมของกระทรวงสาธารณสุข ให้สอดคล้องกับระเบียบสำนักนายกรัฐมนตรีว่าด้วยการจัดการเรื่องราวร้องทุกข์ พ.ศ. ๒๕๕๒ นอกจากนั้นยังมีคำสั่งกระทรวงสาธารณสุข ที่ ๙๕๘/๒๕๖๐ ลงวันที่ ๑๙ กรกฎาคม ๒๕๖๐ ให้ส่วนราชการและหน่วยบริการสังกัดกระทรวงสาธารณสุขทุกระดับ จัดตั้งคณะกรรมการความปลอดภัยของผู้รับบริการและบุคลากรสาธารณสุข เพื่อป้องกันและแก้ไขปัญหาการร้องทุกข์ ร้องเรียน การเจจรจาไกล่เกลี่ยและลดการฟ้องร้อง การดำเนินคดีทางกฎหมาย อันนำมาซึ่งการสูญเสียของประชาชนและภาครัฐด้วย

การร้องทุกข์ ร้องเรียน หรือแสดงความคิดเห็นของประชาชน ถือเป็นสียงสะท้อนให้รัฐบาลและหน่วยงานของรัฐ ทราบว่าการบริหารราชการมีประสิทธิภาพและประสิทธิผลมากน้อยเพียงใด ซึ่งรัฐบาลและหน่วยงานของรัฐได้ตระหนักและให้ความสำคัญกับการแก้ไขปัญหาการร้องทุกข์ ร้องเรียนของประชาชนมาโดยตลอด โดยมีการรับฟังความคิดเห็น เปิดโอกาสให้ประชาชนเข้ามามีส่วนร่วม และตรวจสอบการทำงานของรัฐบาลและหน่วยงานของรัฐมากขึ้น เพื่อตอบสนองความต้องการของประชาชนและเสริมสร้างความสงบสุขให้เกิดขึ้นในสังคม โดยเฉพาะเมื่อประเทศที่มีการพัฒนาทางด้านเศรษฐกิจ สังคม และการเมืองอย่างต่อเนื่อง จะเกิดการเปลี่ยนแปลงอย่างรวดเร็ว นำไปสู่การแข่งขัน เป็นเหตุให้ประชาชนที่ได้รับความเดือดร้อน ประสบปัญหาหรือไม่ได้รับความเป็นธรรม จึงมีการร้องทุกข์ ร้องเรียน หรือแสดงความคิดเห็นที่หน่วยงานต่างๆเพิ่มมากขึ้น

สำนักงานสาธารณสุขจังหวัดเพชรบูรณ์ ได้ดำเนินการในฐานะองค์กรที่ทำหน้าที่บูรณาการจัดการเรื่องร้องทุกข์ ร้องเรียน ที่อยู่ในขอบเขตอำนาจหน้าที่ของหน่วยงาน เพื่อให้สามารถตอบสนองข้อร้องทุกข์ร้องเรียนของประชาชนได้อย่างครอบคลุมและรวดเร็วมีประสิทธิภาพ โดยมีหลักการดำเนินงานที่สำคัญ ดังนี้

๑. เป็นศูนย์กลางในการรับเรื่องร้องทุกข์ ร้องเรียน หรือรับฟังความคิดเห็นของประชาชนต่อการดำเนินงานตามภารกิจของหน่วยงานและบุคลากร ในสำนักงานสาธารณสุขจังหวัดเพชรบูรณ์

๒. เป็นหน่วยประสานงานในการแก้ไขปัญหาตามข้อร้องทุกข์ ร้องเรียน ข้อคิดเห็นเสนอแนะของประชาชน ในฐานะองค์กรบริหารควบคุมกำกับหน่วยงานในสังกัดสำนักงานสาธารณสุขจังหวัดเพชรบูรณ์

๓. ปฏิบัติงานเกี่ยวกับการจัดการเรื่องร้องทุกข์ ร้องเรียน ของหน่วยงานในสังกัดสำนักงานสาธารณสุขจังหวัดเพชรบูรณ์ ให้เป็นไปตามตามกฎหมาย นโยบายและแผนปฏิบัติการที่กำหนด

๔. รวบรวมวิเคราะห์ปัญหาเรื่องร้องทุกข์ ร้องเรียน เพื่อหาแนวทางแก้ไขและนำเสนอผู้บริหารพิจารณาตามลำดับ

๕. ประสานหน่วยงานราชการอื่น หรือองค์กรที่เกี่ยวข้อง กรณีเรื่องร้องทุกข์ ร้องเรียน อยู่ในขอบเขตอำนาจหน้าที่ของหน่วยงานหรือองค์กรนั้นๆ

๖. ติดตามผลการดำเนินการแก้ไขปัญหาเรื่องราวร้องทุกข์ ร้องเรียน ให้ได้ข้อยุติโดยเร็ว และสร้างความพึงพอใจแก่ประชาชน

๗. อำนวยความสะดวกแก่ประชาชนหรือกลุ่มมวลชนที่มาพบเพื่อยื่นข้อร้องทุกข์ ร้องเรียนด้วยสันติวิธี

๘. จัดระบบพัฒนาเครือข่ายการจัดการเรื่องราวร้องทุกข์ ร้องเรียน เพื่อดำเนินการแก้ไขปัญหาให้เป็นเอกภาพ

๙. จัดทำฐานข้อมูลเกี่ยวกับปัญหาเรื่องร้องทุกข์ ร้องเรียน ให้เป็นปัจจุบันและสนับสนุนข้อมูลให้ผู้บริหารนำมาประกอบการพิจารณา

๑๐. สนับสนุนและพัฒนาระบบฐานข้อมูลให้เชื่อมโยงกับหน่วยงานที่เกี่ยวข้องภายในองค์กร

๑๑. จัดทำสรุปรายงานผลความคืบหน้าในการดำเนินการแก้ไขปัญหาในภาพรวม นำเสนอต่อที่ประชุมคณะกรรมการ

### ๑.๒ วัตถุประสงค์

การจัดการข้อร้องเรียนของสำนักงานสาธารณสุขจังหวัดเพชรบูรณ์ จำต้องดำเนินการให้เป็นไปตามรัฐธรรมนูญแห่งราชอาณาจักรไทย พ.ศ. ๒๕๖๐ การจัดทำคู่มือฉบับนี้จึงดำเนินการจัดทำเพื่อวัตถุประสงค์ดังต่อไปนี้

๑. เพื่อให้มั่นใจว่ากระบวนการรับเรื่องร้องเรียนและดำเนินการจัดการข้อร้องเรียนได้มีการปฏิบัติตามขั้นตอนการปฏิบัติงานที่สอดคล้องกับข้อกำหนด ระเบียบ หลักเกณฑ์เกี่ยวกับการรับเรื่องร้องเรียนและดำเนินการจัดการข้อร้องเรียนที่กำหนดไว้อย่างครบถ้วน และมีประสิทธิภาพ

๒. เพื่อให้บุคลากรหรือเจ้าหน้าที่ผู้รับผิดชอบด้านการจัดการข้อร้องเรียนของสำนักงานสาธารณสุขจังหวัดเพชรบูรณ์ ใช้เป็นแนวทางในการปฏิบัติงานและดำเนินการแก้ไขปัญหาตามข้อร้องเรียนที่ได้รับจากช่องทางการร้องเรียนต่างๆ โดยกระบวนการและวิธีการดำเนินงานให้เป็นไปในทิศทางเดียวกัน

๓. เพื่อเป็นหลักฐานแสดงวิธีการทำงานที่สามารถถ่ายทอดให้กับผู้เข้ามาปฏิบัติงานใหม่ พัฒนาให้การทำงานเป็นมืออาชีพและใช้ประกอบการประเมินผลการปฏิบัติงานของบุคลากรหรือเจ้าหน้าที่ผู้รับผิดชอบ รวมทั้งแสดงหรือเผยแพร่ให้กับบุคคลภายนอกหรือผู้ใช้บริการให้สามารถเข้าใจและใช้ประโยชน์จากกระบวนการที่มีอยู่เพื่อขอรับบริการที่ตรงกับความต้องการ

๔. เพื่อเป็นการเผยแพร่ ประชาสัมพันธ์ ให้ประชาชนผู้รับบริการ ได้ทราบถึงกระบวนการจัดการข้อร้องเรียน หลักเกณฑ์ต่างๆ ในการร้องเรียน โดยสำนักงานสาธารณสุขจังหวัดเพชรบูรณ์ เปิดโอกาสให้ประชาชนผู้รับบริการเข้ามามีส่วนร่วมในการรับรู้ แสดงความคิดเห็นหรือเสนอแนะเกี่ยวกับกระบวนการดำเนินการจัดการข้อร้องเรียน เพื่อเป็นประโยชน์ต่อการปรับปรุง แก้ไขการดำเนินงานต่อไป

๕. เพื่อเป็นแนวทางในการดำเนินการจัดการเรื่องร้องเรียน

๖. เพื่อให้ทราบขั้นตอนในการดำเนินการเรื่องร้องเรียน และใช้เป็นเอกสารอ้างอิงในการปฏิบัติงาน โดยระบบการจัดการข้อร้องเรียน สำนักงานสาธารณสุขจังหวัดเพชรบูรณ์ ได้ปรับปรุงและพัฒนาขึ้นมาเพื่อลดขั้นตอนและระยะเวลาการปฏิบัติงานทำให้ทราบผลการปฏิบัติงานได้รวดเร็วยิ่งขึ้น

**๑.๓ ขอบเขต**

ใช้เป็นคู่มือมาตรฐานการปฏิบัติงานของกระบวนการรับเรื่องร้องเรียนและดำเนินการจัดการข้อร้องเรียน ข้อเสนอแนะ ข้อคิดเห็นของเจ้าหน้าที่ผู้รับผิดชอบการจัดการข้อร้องเรียน และครอบคลุมการบริหารจัดการ เรื่องร้องเรียนของหน่วยงานในสังกัดสำนักงานสาธารณสุขจังหวัดเพชรบูรณ์ โดยผ่านทางช่องทางต่างๆดังต่อไปนี้

๑. เดินทางมาด้วยตนเอง ติดต่อที่ศูนย์รับเรื่องร้องเรียนที่หน่วยบริการในสังกัดสำนักงานสาธารณสุขจังหวัดเพชรบูรณ์ ทุกแห่ง

๒. เดินทางมาร้องเรียนที่หน่วยงานเจ้าของเรื่องโดยตรง

๓. หนังสือร้องทุกข์ ร้องเรียน ทั้งจากผู้ร้องทุกข์/ร้องเรียน ที่ระบุชัดเจน หรือผ่านหน่วยงานภายนอกและส่งมาถึงหน่วยงานอีกต่อหนึ่ง ซึ่งทุกเรื่องจะต้องนำเข้ากระบวนการจัดการเรื่องร้องราวร้องทุกข์ ในกรณีที่เป็นบัตรสนเท่ห์ (ไม่ระบุชื่อผู้ร้องเรียน) หากเป็นเรื่องที่ไม่ส่งผลกระทบต่อประชาชนหรือส่วนรวม หรือสาธารณชน ก็อาจไม่รับเรื่องฯ ดังกล่าวได้

๔. การร้องทุกข์ ร้องเรียน ผ่านสื่อสารมวลชน ต่างๆ เช่น หนังสือพิมพ์ วิทยุ โทรทัศน์ สื่อออนไลน์

๕. เว็บไซต์ระบบร้องทุกข์ ร้องเรียน สำนักงานสาธารณสุขจังหวัดเพชรบูรณ์
http://www.phetchabunhealth.go.th/web2014/

๖. ส่งไปรษณีย์หรือจดหมาย มาที่ศูนย์รับเรื่องร้องเรียน สำนักงานสาธารณสุขจังหวัดเพชรบูรณ์ เลขที่ ๗๒ ถนนนิกรบำรุง ตำบลในเมือง อำเภอเมือง จังหวัดเพชรบูรณ์ รหัสไปรษณีย์ ๖๗๐๐๐

๗. โทรศัพท์ หมายเลข ๐ ๕๖๗๑ ๑๐๑๐ ต่อ ๑๒๘

๘. โทรสาร หมายเลข ๐ ๕๖๗๑ ๑๒๙๙

**๑.๔ คำจำกัดความ**

**ผู้รับบริการ** หมายถึง ผู้ร้องเรียนหรือเจ้าหน้าที่ในสังกัดสำนักงานสาธารณสุขจังหวัดเพชรบูรณ์ รวมถึงส่วนราชการหรือองค์กรเอกชนที่ส่งข้อร้องเรียน ซึ่งได้รับการบริการหรือได้รับผลกระทบจากการให้บริการ

**ข้อร้องเรียน** หมายถึง เรื่องที่ผู้รับบริการหรือเจ้าหน้าที่ในสังกัดสำนักงานสาธารณสุขจังหวัดเพชรบูรณ์ ร้องเรียนต่อหน่วยงานในสังกัดกระทรวงสาธารณสุข องค์กร หรือหน่วยงานภายนอกที่เกี่ยวข้องกับการปฏิบัติราชการของบุคลากร เจ้าหน้าที่ หรือหน่วยงานในสังกัดสำนักงานสาธารณสุขจังหวัดเพชรบูรณ์ ในเรื่องต่างๆ ดังนี้

- เรื่องร้องเรียนจัดซื้อจัดจ้าง หมายถึง เรื่องร้องเรียนการดำเนินงานเกี่ยวกับการจัดซื้อจัดจ้างโครงการต่างๆ ที่ได้ดำเนินการจัดซื้อจัดจ้างในปีงบประมาณ พ.ศ. ๒๕๖๐ โดยมีผู้ใช้บริการหรือผู้มีส่วนได้เสียเป็นผู้ยื่นเรื่องร้องเรียนต่อหน่วยงานโดยตรง รวมถึงผู้ใช้บริการหรือผู้มีส่วนได้ส่วนเสียยื่นเรื่องร้องเรียนต่อหน่วยงานอื่นและได้ส่งต่อมายังหน่วยงาน หรืออาจจะเป็นเรื่องร้องเรียนเกี่ยวกับการจัดซื้อจัดจ้างโครงการต่างๆ ของปีงบประมาณที่ผ่านมา แต่ยังมีการดำเนินการต่อในห้วงปีงบประมาณ พ.ศ. ๒๕๖๑
- ข้อร้องเรียนที่เกี่ยวกับหน่วยงานทั้งที่เป็นโครงสร้างที่เป็นทางการและไม่เป็นทางการอยู่ในสังกัดสำนักงานสาธารณสุขจังหวัดเพชรบูรณ์ เนื่องจากไม่ปฏิบัติตามกฎหมายระเบียบเงื่อนไขการอนุญาต หรือมีการดำเนินการที่เป็นความเสียหายให้แก่ผู้มารับบริการ
- ข้อร้องเรียนที่เกี่ยวกับการดำเนินงานตามภารกิจของสำนักงานสาธารณสุขจังหวัดเพชรบูรณ์ เนื่องจากไม่มีประสิทธิภาพ ไม่ครบถ้วนหรือบกพร่อง หรือไม่ได้รับความเป็นธรรม
- ข้อร้องเรียนที่เกี่ยวกับเจ้าหน้าที่ของหน่วยงานในสังกัดสำนักงานสาธารณสุขจังหวัดเพชรบูรณ์ ปฏิบัติหน้าที่ไม่มีประสิทธิภาพ ไม่เต็มใจให้บริการ ปฏิบัติหน้าที่ผิดวินัย ประมวลจริยธรรม และจรรยาบรรณที่กำหนดไว้ รวมทั้งมีความประพฤติทั้งส่วนตัวและหรือการงานที่เสื่อมเสียต่อหน้าที่ราชการ
- ข้อร้องเรียนที่มีความร้ายแรงเป็นกรณีพิเศษ หมายถึง เรื่องร้องเรียนที่มี การเสนอข่าวทางสื่อมวลชน หรือเป็นเรื่องร้องเรียนที่สร้างความเสียหายอย่างร้ายแรงต่อภาพลักษณ์สำนักงานสาธารณสุขจังหวัดเพชรบูรณ์ เรื่องที่มีผู้เสนอร้องเรียนมา

**เจ้าหน้าที่ผู้รับผิดชอบ/เจ้าหน้าที่ผู้ประสานงาน** หมายถึง เจ้าหน้าที่ ที่ผู้บังคับบัญชาได้มอบหมายให้รับผิดชอบการดำเนินการจัดการและประสานงานเกี่ยวกับการร้องเรียนทุกหน่วยงานของสำนักงานสาธารณสุขจังหวัดเพชรบูรณ์

**คณะกรรมการ** หมายถึง คณะกรรมการจัดการข้อร้องเรียนของสำนักงานสาธารณสุขจังหวัดเพชรบูรณ์

**หน่วยงานที่รับผิดชอบ/หน่วยงานเจ้าของเรื่อง** หมายถึง หน่วยงานที่มีอำนาจหน้าที่และความรับผิดชอบในการดำเนินการจัดการต่างๆ เกี่ยวกับ ข้อร้องเรียน

**ผู้บังคับบัญชา** หมายความว่า หัวหน้าหน่วยงานระดับผู้อำนวยการโรงพยาบาล/สาธารณสุขอำเภอ/หรือหัวหน้ากลุ่มงานที่ได้รับอำนาจมอบหมายให้พิจารณา วิเคราะห์และจัดการเรื่องร้องเรียน

**ผู้บริหาร** หมายความว่า นายแพทย์สาธารณสุขจังหวัดเพชรบูรณ์

**การตอบสนอง** หมายความว่า การส่งต่อให้แก่หน่วยงานที่เกี่ยวข้อง การตรวจสอบและนำเรื่องร้องเรียนเข้าสู่กระบวนการตรวจสอบข้อเท็จจริง แจ้งตักเตือน ดำเนินคดี หรืออื่นๆ ตามระเบียบ ข้อกฎหมาย พร้อมกับแจ้งให้ผู้ร้องเรียนทราบผลหรือความคืบหน้าของการดำเนินการระยะแรก ภายในเวลา ๑๕ วันทำการ ทั้งนี้กรณีที่ข้อร้องเรียนไม่ได้ระบุชื่อ ที่อยู่หรือหมายเลขโทรศัพท์ที่ติดต่อได้หรืออีเมล์ติดต่อได้ ของผู้ร้องเรียน จะพิจารณาการตอบสนองสิ้นสุดที่การนำเรื่องร้องเรียนเข้าสู่กระบวนการตรวจสอบ ข้อเท็จจริง การสอบสวน

ข้อเท็จจริง แจ้งตักเตือน ดำเนินคดี การนำไปแก้ไขปัญหาการดำเนินงานหรืออื่นๆ ตามระเบียบ ข้อกฎหมาย ภายในเวลา ๑๕ วัน

**การดำเนินการ** หมายความว่า การติดตามเรื่องร้องเรียนแต่ละขั้นตอน

**การติดตามประเมินผล** หมายความว่า

๑. การติดตามเรื่องร้องเรียน

๒. การให้บริการของเจ้าหน้าที่ และการแจ้งเตือน

๓. การประเมินผลการจัดการข้อร้องเรียน

## ๑.๕ ประเภทข้อร้องเรียน

แบ่งเป็น ๔ ประเภทตามภารกิจและความรับผิดชอบของสำนักงานสาธารณสุขจังหวัดเพชรบูรณ์

๑. ร้องเรียนเกี่ยวกับการจัดซื้อจัดจ้าง

๒. ร้องเรียนเจ้าหน้าที่หรือหน่วยงาน

๓. ร้องเรียนการให้บริการ

๔. อื่นๆ

| ประเภท | นิยาม | ตัวอย่างที่เป็นรูปธรรม |
|---|---|---|
| ๑. ร้องเรียนเกี่ยวกับการจัดซื้อจัดจ้าง | เรื่องร้องเรียนการดำเนินงานเกี่ยวกับการจัดซื้อจัดจ้าง โครงการต่างๆ ที่ได้ดำเนินการจัดซื้อจัดจ้างในปีงบประมาณ พ.ศ. ๒๕๖๐ โดยมีผู้ใช้บริการหรือผู้มีส่วนได้เสีย เป็นผู้ยื่นเรื่องร้องเรียนต่อหน่วยงานโดยตรง รวมถึงผู้ใช้บริการหรือผู้มีส่วนได้ส่วนเสียยื่นเรื่องร้องเรียนต่อหน่วยงานอื่นและได้ส่งต่อมายังหน่วยงาน หรืออาจจะเป็นเรื่องร้องเรียนเกี่ยวกับการจัดซื้อจัดจ้างโครงการ ต่างๆ ของปีงบประมาณที่ผ่านมา แต่ยังมีการดำเนินการต่อในห้วงปีงบประมาณ พ.ศ. ๒๕๖๑ | เช่น ร้องเรียนการจัดซื้อจัดจ้าง โครงการต่างๆ ความโปร่งใสในการจัดซื้อจัดจ้าง |

| ประเภท | นิยาม | ตัวอย่างที่เป็นรูปธรรม |
|---|---|---|
| ๒.ร้องเรียนเจ้าหน้าที่หน่วยงาน | เรื่องที่ผู้รับบริการจากสำนักงานสาธารณสุขจังหวัดเพชรบูรณ์ได้ร้องเรียนเกี่ยวกับการให้บริการของเจ้าหน้าที่สำนักงานสาธารณสุขจังหวัดเพชรบูรณ์ ทั้งในเรื่องความบกพร่อง ความล่าช้า ความไม่โปร่งใสและไม่เหมาะสมในการปฏิบัติงาน ปัญหาอันเกิดจากการปฏิบัติงานของเจ้าหน้าที่สำนักงานสาธารณสุขจังหวัดเพชรบูรณ์ รวมทั้งเรื่องที่ได้รับจากช่องทางอื่นหรือส่วนราชการอื่นส่งมาให้ดำเนินการตามอำนาจหน้าที่ของสำนักงานสาธารณสุขจังหวัดเพชรบูรณ์ เช่น จากรัฐมนตรีว่าการกระทรวงสาธารณสุข สำนักงานปลัดกระทรวงการสาธารณสุข ศูนย์ดำรงธรรม กระทรวงมหาดไทย หรือศูนย์บริการประชาชน สำนักงานปลัดสำนักนายกรัฐมนตรี เป็นต้น | เช่น ร้องเรียนเจ้าหน้าที่ทุจริตในการเบิกจ่ายเงินงบประมาณต่างๆ ร้องเรียนการบริหารงานบุคคล การโอน ย้าย บรรจุเจ้าหน้าที่ การพิจารณาการเลื่อนขั้นตำแหน่งหรือเงินเดือน ร้องเรียนด้านวินัยต่างๆ ร้องเรียนด้านพฤติกรรมฉันท์ชู้สาวของเจ้าหน้าที่ |
| ๓.ร้องเรียนการให้บริการ | การที่ผู้ร้องเรียนแจ้งร้องเรียนเกี่ยวกับการให้บริการงานต่างๆ ที่อยู่ในความรับผิดชอบของสำนักงานสาธารณสุขจังหวัดเพชรบูรณ์ | เช่น ร้องเรียนเกี่ยวกับพฤติกรรมการให้บริการด้านการรักษา การบริหารงานบุคคล ด้านบริหารงานทั่วไป การทุจริต ไม่ปฏิบัติตามระเบียบ |
| ๔.อื่นๆ | การที่ผู้ร้องเรียนได้ร้องเรียนเรื่องต่างๆ ที่อยู่ภายใต้อำนาจหน้าที่ภารกิจ และความรับผิดชอบของสำนักงานสาธารณสุขจังหวัดเพชรบูรณ์ นอกเหนือทั้ง ๓ ข้อที่ได้กล่าวมา | สถานประกอบการไม่ได้มาตรฐาน เช่นไม่สะอาด มีกลิ่นเหม็น มีมลพิษทางเสียง ฝุ่นละอองจากโรงสีข้าว ไม่มีระบบกำจัดน้ำเสียจากบ้านที่ผลิตอาหาร อาหารไม่ปลอดภัย การกำจัดขยะมูลฝอย สถานพยาบาล เกี่ยวกับการโฆษณาฝ่าฝืนต่อกฎหมาย ด้านอาหาร ยา สถานพยาบาล เครื่องดื่มแอลกอฮอล์ ฯลฯ |

**๑.๖ หลักเกณฑ์ในการรับเรื่องร้องเรียน**

๑. เป็นเรื่องที่ผู้ร้องได้รับความเดือดร้อนหรือเสียหายอันเนื่องมาจากการปฏิบัติหน้าที่ต่างๆ ของเจ้าหน้าที่ในสังกัดหรือหน่วยงานในสังกัดสำนักงานสาธารณสุขจังหวัดเพชรบูรณ์

๒. เป็นเรื่องที่ประสงค์ขอให้สำนักงานสาธารณสุขจังหวัดเพชรบูรณ์ ช่วยเหลือหรือขจัดความเดือดร้อนในด้านที่เกี่ยวข้องกับความรับผิดชอบหรือภารกิจของสำนักงานสาธารณสุขจังหวัดเพชรบูรณ์โดยตรง

๓. ข้อร้องเรียนที่มีข้อมูลไม่ครบถ้วน ไม่เพียงพอ หรือไม่สามารถหาข้อมูล เพิ่มเติมได้ในการดำเนินการตรวจสอบ สืบสวน สอบสวน ตรวจสอบข้อเท็จจริง ตามรายละเอียดที่กล่าวมาในข้อที่ ๑ นั้น ให้ยุติเรื่องและเก็บเป็นฐานข้อมูล

๔. ไม่เป็นข้อร้องเรียนที่เข้าลักษณะดังต่อไปนี้

- ข้อร้องเรียนที่เป็นบัตรสนเท่ห์ เว้นแต่บัตรสนเท่ห์นั้นจะระบุรายละเอียดตามข้อที่ ๑ จึงจะรับไว้พิจารณาเป็นการเฉพาะเรื่อง

- ข้อร้องเรียนที่เข้าสู่กระบวนการยุติธรรมแล้ว หรือเป็นเรื่องที่ศาลได้มี คำพิพากษาหรือคำสั่งถึงที่สุดแล้ว

- ข้อร้องเรียนที่เกี่ยวข้องกับสถาบันพระมหากษัตริย์

- ข้อร้องเรียนที่เกี่ยวข้องกับนโยบายของรัฐบาล

- ข้อร้องเรียนที่หน่วยงานอื่นได้ดำเนินการตรวจสอบ พิจารณาวินิจฉัยและได้มีข้อสรุปผลการพิจารณาเป็นที่เรียบร้อยไปแล้ว อย่างเช่น สำนักงานคณะกรรมการป้องกันและปราบปรามการทุจริตแห่งชาติ (ป.ป.ช.) สำนักงานคณะกรรมการป้องกันและปราบปรามการทุจริตภาครัฐ (ป.ป.ท.) สำนักงานป้องกันและปราบปรามการฟอกเงิน (ป.ป.ง.) เป็นต้น นอกเหนือจากหลักเกณฑ์ดังกล่าวข้างต้นแล้ว ให้อยู่ในดุลยพินิจของผู้บังคับบัญชาว่าจะรับไว้พิจารณาหรือไม่เป็นเรื่องเฉพาะกรณี

**๑.๗ การพิจารณาในการกำหนดชั้น ความลับและคุ้มครองผู้ร้องเรียน**

การพิจารณาข้อร้องเรียนในการกำหนดชั้นความลับและคุ้มครองผู้ร้องเรียนนั้น จะต้องปฏิบัติตามระเบียบว่าด้วยการรักษาความลับของทางราชการ พ.ศ. ๒๕๔๔ และการส่งเรื่องให้หน่วยงานพิจารณานั้นผู้ให้ข้อมูลและผู้ร้องอาจจะได้รับความเดือนร้อน เช่น ข้อร้องเรียนกล่าวโทษข้าราชการในเบื้องต้นให้ถือว่าเป็นความลับทางราชการ(หากเป็นบัตรสนเท่ห์ ให้พิจารณาเฉพาะรายที่ระบุหลักฐาน กรณีสภาพแวดล้อมปรากฏชัดแจ้ง ตลอดจนชี้พยานบุคคลแน่นอนเท่านั้น) การแจ้งเบาะแสผู้มีอิทธิพลต้องปกปิดชื่อและที่อยู่ผู้ร้องหากไม่ปกปิดชื่อที่อยู่ ผู้ร้องจะต้องแจ้งให้หน่วยงานที่เกี่ยวข้องทราบและให้ความคุ้มครองแก่ผู้ร้องด้วย

- กรณีมีการระบุชื่อผู้ถูกกล่าวหา จะต้องคุ้มครองทั้งฝ่ายผู้ร้องและผู้ถูกกล่าวหา เนื่องจากเรื่องยังไม่ได้ผ่านกระบวนการตรวจสอบข้อเท็จจริงและอาจเป็นการกลั่นแกล้งกล่าวหาให้ได้รับความเดือดร้อนและเสียหายได้

- เรื่องที่เกี่ยวกับความมั่นคงของชาติ

- กรณีผู้ร้องเรียนระบุในคำร้องขอให้ปกปิดหรือไม่ประสงค์ให้เปิดเผยชื่อผู้ ร้องเรียน หน่วยงานต้องไม่เปิดเผยชื่อผู้ร้องให้หน่วยงานผู้ถูกร้องทราบ เนื่องจากผู้ร้องอาจจะได้รับความเดือนร้อนตามเหตุแห่งการร้องเรียนนั้นๆ

## ๑.๘ กฎ ระเบียบ ที่เกี่ยวข้องกับการดำเนินการจัดการข้อร้องเรียน

๑. รัฐธรรมนูญแห่งราชอาณาจักรไทย พ.ศ. ๒๕๖๐

๒. พระราชบัญญัติข้อมูลข่าวสารของราชการ พ.ศ. ๒๕๔๐

๓. พระราชบัญญัติระเบียบข้าราชการพลเรือน พ.ศ. ๒๕๕๑

๔. พระราชกฤษฎีกา ว่าด้วยหลักเกณฑ์และวิธีการบริหารกิจการบ้านเมืองที่ดี พ.ศ. ๒๕๔๖

๕. ระเบียบสำนักนายกรัฐมนตรีว่าด้วยการจัดการเรื่องราวร้องทุกข์ พ.ศ. ๒๕๕๒

๖. ระเบียบสำนักนายกรัฐมนตรีว่าด้วยการรับฟังความคิดเห็นประชาชน พ.ศ. ๒๕๔๘

๗. ระเบียบว่าด้วยการรักษาความลับของทางราชการ พ.ศ. ๒๕๔๔

## ๑.๙ หน้าที่ความรับผิดชอบ

๑. นายแพทย์สาธารณสุขจังหวัดเพชรบูรณ์ : สั่งการ มอบนโยบาย และพิจารณาให้ความเห็นชอบเกี่ยวกับการดำเนินการแก้ไขปัญหาข้อร้องเรียน

๒. ผู้อำนวยการโรงพยาบาล/สาธารณสุขอำเภอ : พิจารณาและอนุมัติแผนการตรวจสอบติดตามแก้ไขปัญหาข้อร้องเรียน และพิจารณาผลการตรวจสอบ

๕. เจ้าหน้าที่ผู้รับผิดชอบ : ประสานงาน ดำเนินการตรวจสอบ สรุปรายงานผลการตรวจสอบและติดตามผลการแก้ไขปัญหา

๕. เจ้าหน้าที่ที่เกี่ยวข้อง : ให้ความร่วมมือในการตรวจสอบและแก้ไขปัญหา

# บทบาทหน้าที่ความรับผิดชอบของเจ้าหน้าที่ ในสังกัดสำนักงานสาธารณสุขจังหวัดเพชรบูรณ์

| หน่วยงาน/เจ้าหน้าที่ | สำนักงานสาธารณสุขจังหวัดเพชรบูรณ์ | โรงพยาบาล/สาธารณสุขอำเภอ |
|---|---|---|
| เจ้าหน้าที่สำนักงานสาธารณสุขจังหวัดเพชรบูรณ์ | ๑. ให้คำปรึกษา แนะนำข้อร้องเรียนให้แก่ผู้รับบริการ/เจ้าหน้าที่ผู้ถูกร้องเรียน<br>๒. กำกับดูแลการจัดการเรื่องร้องเรียนให้เป็นไปด้วยความเรียบร้อยตามระยะเวลาและมาตรฐานที่กำหนด<br>๓. ประสานหน่วยงานที่เกี่ยวข้องในการตรวจสอบข้อเท็จจริง กรณีมีความจำเป็นเร่งด่วนและมีปัญหาอุปสรรคเพื่อเสนอผู้บริหาร<br>๔. แจ้งผู้ร้องเรียน ภายในระยะเวลาที่กำหนด<br>๕. การติดตามเรื่องร้องเรียน/ร้องทุกข์<br>๖. รายงานข้อเท็จจริงและเสนอความเห็นทั้งข้อเท็จจริงและข้อกฎหมายต่อผู้บริหาร ทุก ๖ เดือน<br>๗. ส่งข้อมูลข้อร้องเรียนให้กับผู้ว่าราชการจังหวัด เพื่อทราบต่อไป | ๑. ให้คำปรึกษา แนะนำ/ความคิดเห็นข้อร้องเรียนให้แก่ผู้รับบริการ<br>๒.ปฏิบัติและดูแลการจัดการเรื่องร้องเรียนให้เป็นไปด้วยความเรียบร้อยตามระยะเวลาและมาตรฐานที่กำหนด<br>๓. ประสานหน่วยงานที่เกี่ยวข้องในพื้นที่ ในการตรวจสอบข้อเท็จจริง กรณีมีความจำเป็นเร่งด่วนและมีปัญหาอุปสรรคเพื่อเสนอผู้บริหาร<br>๔. แจ้งผู้ร้องเรียน ภายในระยะเวลาที่กำหนด<br>๕. การติดตามเรื่องร้องเรียน/ร้องทุกข์<br>๖. รายงานข้อเท็จจริงและเสนอความเห็นทั้งข้อเท็จจริงและข้อกฎหมายต่อผู้บริหาร ทุกเรื่อง<br>๗. ส่งรายงานข้อมูลข้อร้องเรียนให้กับสำนักงานสาธารณสุขจังหวัดเพชรบูรณ์ |

**๑.๑๐ ตัวชี้วัดที่ ๑. ร้อยละของจำนวนข้อร้องเรียนที่ได้รับการตรวจสอบข้อเท็จจริง และมีการสั่งการ**

**น้ำหนัก : ไม่น้อยกว่าร้อยละ ๘๐**

**ข้อร้องเรียน** หมายความว่า เรื่องที่ผู้รับบริการและผู้มีส่วนได้ส่วนเสียร้องเรียนต่อสำนักงานสาธารณสุขจังหวัดเพชรบูรณ์ จากการให้บริการของหน่วยงานในสังกัดสำนักงานสาธารณสุขจังหวัดเพชรบูรณ์ ในเรื่องต่างๆ ดังนี้

- ข้อร้องเรียนที่เกี่ยวกับหน่วยงานอยู่ในสังกัดสำนักงานสาธารณสุขจังหวัดเพชรบูรณ์ เนื่องจากไม่ปฏิบัติตามกฎหมาย ระเบียบ

- ข้อร้องเรียนที่เกี่ยวกับการดำเนินงานตามภารกิจของสำนักงานสาธารณสุขจังหวัดเพชรบูรณ์ เนื่องจากไม่มีประสิทธิภาพ ไม่ครบถ้วนหรือบกพร่อง หรือไม่ได้รับความเป็นธรรม

- ข้อร้องเรียนที่เกี่ยวกับเจ้าหน้าที่ของสำนักงานสาธารณสุขจังหวัดเพชรบูรณ์ ปฏิบัติหน้าที่ไม่มีประสิทธิภาพ ไม่เต็มใจให้บริการ ปฏิบัติหน้าที่ผิดวินัย ประมวลจริยธรรม และจรรยาบรรณที่กำหนดไว้รวมทั้งมีความประพฤติทั้งส่วนตัวและหรือการงานที่เสื่อมเสียต่อหน้าที่ราชการ

**การดำเนินการจนได้ข้อยุติ ได้แก่**

- เรื่องที่ดำเนินการแล้ว ได้ตามความประสงค์ของผู้ร้องทั้งหมดและได้แจ้งให้ผู้ร้องได้ทราบ
- เรื่องที่ดำเนินการแล้ว ได้ตามความประสงค์ของผู้ร้องบางส่วน (หน่วยงานเจ้าของเรื่องได้ดำเนินการตามขอบเขตเต็มที่แล้ว)หรือได้บรรเทา เยียวยาปัญหาความเดือดร้อนของผู้ร้องตามความเหมาะสมและได้แจ้งให้ผู้ร้องทราบ
- เรื่องดำเนินการแล้ว แต่ไม่ได้ตามความประสงค์ของผู้ร้อง เช่น พ้นวิสัยการดำเนินการและขอบเขตอำนาจหน้าที่แล้ว และได้แจ้งทำความเข้าใจกับผู้ร้อง
- เรื่องที่ส่งต่อให้หน่วยงานอื่นเพื่อทราบ หรือดำเนินการตามอำนาจหน้าที่แล้วและได้แจ้งให้ผู้ร้องทราบถึงหน่วยงานที่รับเรื่องส่งต่อ

**สูตรการคำนวณ : ร้อยละของจำนวนข้อร้องเรียนที่ได้รับการดำเนินการจนได้ข้อยุติ**

ร้อยละของจำนวนข้อร้องเรียนที่ได้รับการดำเนินการจนได้ข้อยุติ = $\frac{\text{จำนวนข้อร้องเรียนที่ได้รับการดำเนินการจนได้ข้อยุติ}}{\text{จำนวนข้อร้องเรียนทั้งหมด}} \times ๑๐๐$

| ค่าเป้าหมาย | เกณฑ์ให้คะแนนเทียบค่าเป้าหมายกับร้อยละของผลสำเร็จ | | | | |
|---|---|---|---|---|---|
| | ๑ | ๒ | ๓ | ๔ | ๕ |
| ๘๐ | ๖๐ | ๗๐ | ๘๐ | ๙๐ | ๑๐๐ |

# บทที่ ๒
# กระบวนการจัดการเรื่องร้องทุกข์ ร้องเรียน

**กระบวนการทำงานการจัดการเรื่องร้องทุกข์ ร้องเรียน**

ปัจจุบันสำนักงานสาธารณสุขจังหวัดเพชรบูรณ์ ดำเนินการจัดการข้อร้องเรียนโดยเป็นไปตามที่รัฐธรรมนูญแห่งราชอาณาจักรไทย พ.ศ. ๒๕๖๐ ซึ่งกระบวนการดำเนินงานจัดการข้อร้องเรียนสำนักงานสาธารณสุขจังหวัดเพชรบูรณ์นั้น เมื่อได้รับเรื่องร้องเรียน จากช่องทางต่างๆ ที่กำหนดไว้เรื่องจะถูกส่งมายังศูนย์รับเรื่องร้องเรียน เพื่อบันทึกเรื่องลงในระบบการจัดการข้อร้องเรียนและสำนักงานสาธารณสุขจังหวัดเพชรบูรณ์ จะส่งเรื่องให้หน่วยงานผู้รับผิดชอบรับเรื่อง เพื่อไปดำเนินการจัดการข้อร้องเรียนดังกล่าวตามกระบวนการต่อไป พร้อมทั้งตอบแจ้งผลการดำเนินการจัดการข้อร้องเรียนในเบื้องต้นภายในระยะเวลา ๑๕ วัน ไปยังผู้ร้องเรียนให้ได้ทราบผลตามที่อยู่ที่ปรากฏในฐานข้อมูลผู้ร้องเรียน หรือดำเนินการแจ้งผลให้ผู้ร้องเรียนทราบด้วย (ผ่านช่องทางการติดตามเรื่องร้องเรียนของเว็บไซต์ศูนย์รับเรื่องร้องเรียน) และเมื่อหน่วยงานผู้รับผิดชอบได้ดำเนินการจัดการข้อร้องเรียนจนได้ผลสรุปแล้ว เจ้าหน้าที่ผู้รับผิดชอบของหน่วยงานจะต้องบันทึกผลการดำเนินการจัดการข้อร้องเรียนลงในระบบฯ เพื่อจะได้นำผลการดำเนินการ แจ้งให้ผู้ร้องเรียนทราบ ผ่านทางช่องทางที่ผู้ร้องเรียนต้องการทราบผลการดำเนินการกระบวนการที่จะทำให้ผู้ร้องเรียนได้รับทราบผลการดำเนินการจัดการข้อร้องเรียนได้อย่างรวดเร็ว และมีความพึงพอใจต่อผลการดำเนินการจากหน่วยงานที่รับผิดชอบนั้น ทั้งนี้สำนักงานสาธารณสุขจังหวัดเพชรบูรณ์ ได้ตระหนักและให้ความสำคัญต่อผลความพึงพอใจของผู้ร้องเรียนที่มีต่อระบบการดำเนินการจัดการข้อร้องเรียนเป็นอย่างดี โดยกระบวนการทำงานด้านการจัดการข้อร้องเรียนของสำนักงานสาธารณสุขจังหวัดเพชรบูรณ์ หน่วยงานผู้รับผิดชอบในแต่ละเรื่อง จะมีแนวทางและกระบวนการตรวจสอบหรือพิจารณาดำเนินการจัดการข้อร้องเรียนในแต่ละเรื่องนั้นไม่เหมือนกันซึ่งขึ้นอยู่กับรายละเอียดของเรื่องร้องเรียนด้วย ว่ามีความซับซ้อนของเนื้อหาเพียงใดหรือต้องใช้ระยะเวลาในการตรวจสอบเอกสารหลักฐาน พยานต่างๆ เพื่อเข้าสู่กระบวนการพิสูจน์ให้ได้ข้อสรุปแห่งผลของการร้องเรียน โดยเป็นข้อเท็จจริงที่ถูกต้อง เป็นธรรมต่อผู้ร้องเรียนและผู้ถูกร้องเรียน ดังนั้น การร้องเรียนในบางเรื่องจึงต้องใช้ระยะเวลาในการตรวจสอบ อาจจะทำให้ผู้ร้องเรียนเกิดความไม่พึงพอใจต่อระยะเวลาในการจัดการข้อร้องเรียน แต่ทั้งนี้สำนักงานสาธารณสุขจังหวัดเพชรบูรณ์ได้กำหนดให้แต่ละหน่วยงานรายงานผลการดำเนินงานทุกระยะเพื่อแจ้งให้ผู้ร้องเรียนทราบ โดยมีการรายงานผลในแต่ละรอบดังนี้ รายงานผลรอบ ๑๕ วัน, รอบ ๓๐ วัน, รอบ ๖๐ วัน หรือจนกว่าเรื่องจะได้ข้อยุติ โดยศูนย์รับเรื่องร้องเรียนเป็นหน่วยงานกลางในการประสานงาน ติดตามผลการดำเนินการจัดการข้อร้องเรียนกับหน่วยงานผู้รับผิดชอบ เพื่อนำผลการจัดการข้อร้องเรียนบันทึกในระบบ พร้อมทั้งรายงานชี้แจงให้ผู้ร้องเรียนได้รับทราบและให้ผู้ร้องเรียนได้เกิดความพึงพอใจต่อการดำเนินงานการจัดการข้อร้องเรียนซึ่งทั้งหมดนี้จะเป็นการดำเนินการผ่านทางระบบการจัดการข้อร้องเรียนของสำนักงานสาธารณสุขจังหวัดเพชรบูรณ์ และผู้ร้องเรียนสามารถเข้ามาสอบถามผลการดำเนินการจัดการข้อร้องเรียนได้ทุกเมื่อ ซึ่งจะมีช่องทางสำหรับผู้ร้องเรียนไว้ติดตามผลการร้องเรียน

แผนผังกระบวนการทำงานของระบบการจัดการข้อร้องเรียน

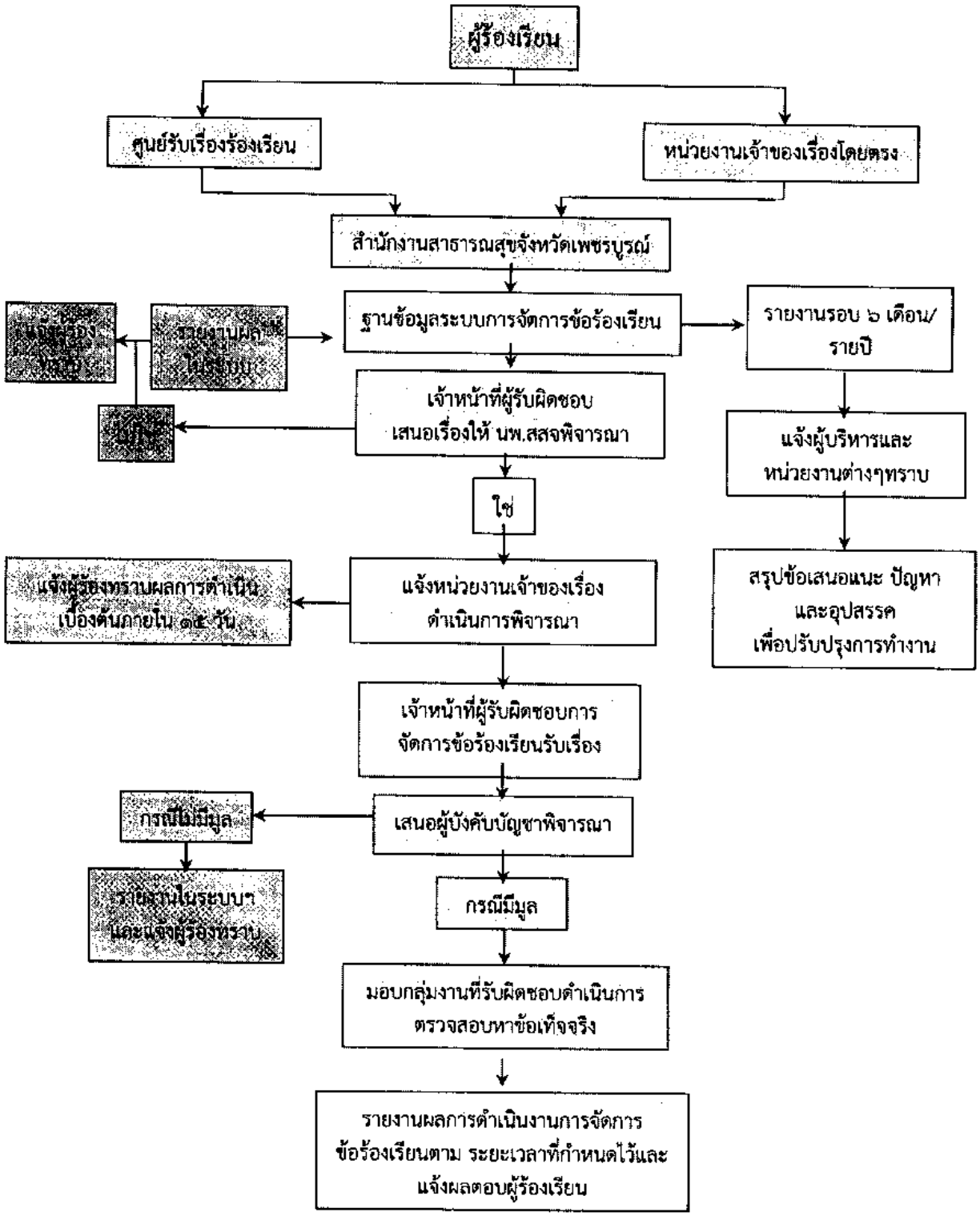

# แผนผังศูนย์รับเรื่องร้องเรียน ร้องทุกข์
# สำนักงานสาธารณสุขจังหวัดเพชรบูรณ์

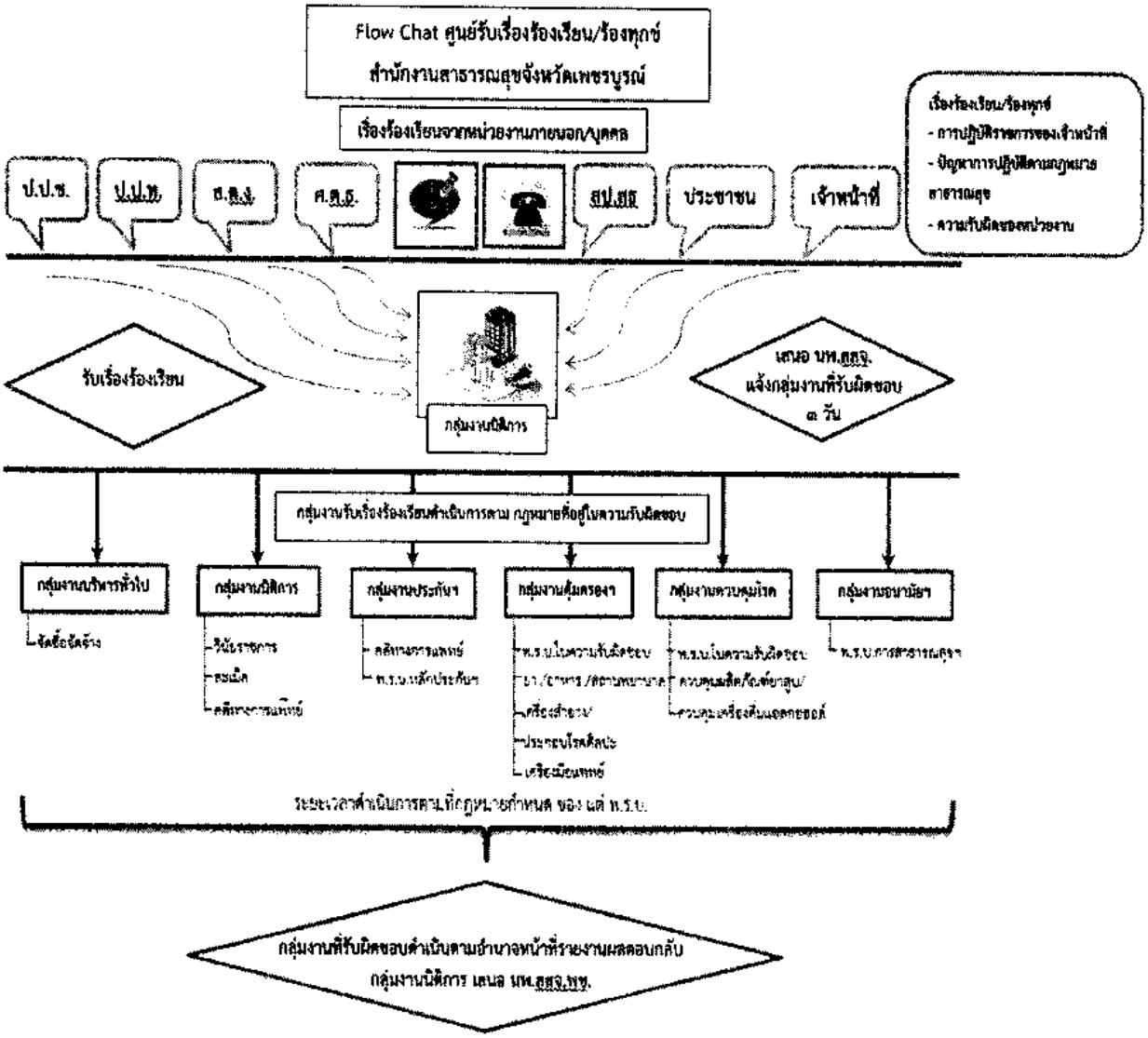

**การตอบข้อร้องเรียน**

**กรณีที่ ๑** การตอบข้อร้องเรียน ให้ผู้ร้องเรียนได้ทราบผลการดำเนินการในเบื้องต้น(ภายใน ๑๕ วัน) ภายหลังจากได้รับเรื่องร้องเรียนมาในระบบ โดยตรงถึงนายแพทย์สาธารณสุขจังหวัดเพชรบูรณ์/ศูนย์ดำรงธรรมจังหวัดเพชรบูรณ์ /สำนักงานปลัดกระทรวงสาธารณสุข/หรือจากหน่วยงานตามที่ได้รับแจ้งเรื่องร้องเรียน

- ตอบผู้ร้องเรียนในเบื้องต้น ประกอบด้วยรายละเอียดอ้างถึงข้อร้องเรียนที่ผู้ร้องเรียนมาโดยสรุป
- สำนักงานสาธารณสุขจังหวัดเพชรบูรณ์ มอบหมายให้หน่วยงานผู้รับผิดชอบหรือเกี่ยวข้องพิจารณาดำเนินการแล้วแจ้งผลให้ทราบ

**กรณีที่ ๒** การตอบข้อร้องเรียนเมื่อทราบผลการดำเนินการพิจารณาหรือทราบผลความคืบหน้าการดำเนินการตามระยะเวลาที่กำหนดไว้ โดย

- รายงานผลการดำเนินการจัดการข้อร้องเรียน ข้อเท็จจริงให้กับหน่วยงานที่รับเรื่องร้องเรียนโดยประกอบด้วย ข้อพิจารณาและข้อเสนอ รายละเอียดได้ดำเนินการจัดการตามข้อร้องเรียนเรียบร้อยแล้ว
- แจ้งผลให้ผู้ร้องทราบ

**การรายงาน**

**การรายงานผลการสามารถรายงานผลได้ตามหัวข้อ ดังต่อไปนี้**

๑. รายงานสรุปจำนวนข้อร้องเรียนในแต่ละปีงบประมาณ
๒. รายงานสรุปจำนวนข้อร้องเรียนแยกเป็นรายเดือน
๓. รายงานสรุปจำนวนข้อร้องเรียน จำแนกตามช่องทางการร้องเรียน
๔. รายงานสรุปจำนวนข้อร้องเรียน จำแนกตามประเภทข้อร้องเรียน
๕. รายงานสรุปจำนวนข้อร้องเรียน จำแนกตามหน่วยงาน
๖. รายงานสรุปจำนวนข้อร้องเรียน จำแนกตามสถานะเรื่อง
๗. รายงานสรุปจำนวนข้อร้องเรียน ที่ดำเนินการจนได้ข้อยุติแล้ว

**ระบบการจัดการข้อร้องเรียนอิเล็กทรอนิกส์**

ปัจจุบันในยุคการปฏิรูประบบราชการ รัฐบาลพยายามผลักดัน เร่งรัด สนับสนุนให้หน่วยงานภาครัฐต่างๆ ได้นำเทคโนโลยีสารสนเทศเข้ามาช่วยในการบริหารจัดการ เพื่อลดขั้นตอนและระยะเวลาในการปฏิบัติงาน และประชาชนสามารถเข้าถึงบริการที่สะดวกรวดเร็ว พร้อมกันนี้ยังช่วยให้การปฏิบัติงานเป็นไปอย่างมีประสิทธิภาพและตอบสนองความต้องการของประชาชนในด้านงานบริการต่างๆ ได้อย่างครบถ้วน

การรับเรื่องร้องเรียนหรือบริหารจัดการเรื่องร้องเรียนของสำนักงานสาธารณสุขจังหวัดเพชรบูรณ์ ในปัจจุบันได้นำเทคโนโลยีสารสนเทศสมัยใหม่มาประยุกต์ใช้งาน คือการรับเรื่องร้องเรียนผ่านระบบอิเล็กทรอนิกส์ ซึ่งก็คือการรับเรื่องร้องเรียนโดยอาศัยสื่ออิเล็กทรอนิกส์หรือระบบอินเทอร์เน็ตมาใช้ในการรับเรื่องร้องเรียน ประสานงานจัดส่งเรื่องร้องเรียนให้หน่วยงาน และหน่วยงานดำเนินการตอบผลการจัดการข้อร้องเรียน ผ่านระบบ ผู้ร้องเรียนสามารถติดตามความคืบหน้าหรือผลการดำเนินการจัดการข้อร้องเรียนได้ผ่านทางระบบ พร้อมทั้งเก็บข้อมูลเรื่องร้องเรียนต่างๆ อย่างเป็นระเบียบซึ่งฐานข้อมูลจะถูกเก็บไว้ในระบบการจัดการข้อร้องเรียนอิเล็กทรอนิกส์

ซึ่งระบบการจัดการข้อร้องเรียนอิเล็กทรอนิกส์นั้น จะสามารถลดขั้นตอนและระยะเวลาในการดำเนินงาน เพื่อให้การดำเนินงานนั้นเป็นไปอย่างสะดวก รวดเร็วและเป็นระบบยิ่งขึ้น โดยมุ่งที่จะตอบสนองความต้องการของประชาชนในด้านงานบริการ พร้อมตอบข้อสงสัยหรือแจ้งผลการดำเนินการอย่างรวดเร็วผ่านระบบ

การเข้าสู่เวปไซต์ ร้องเรียน ร้องทุกข์ ดังนี้

- เข้าระบบผ่านทาง Website สำนักงานสาธารณสุขจังหวัดเพชรบูรณ์

http://www.phetchabunhealth.go.th/web2014/

สรุปผลการดำเนินการเกี่ยวกับเรื่องร้องเรียน เผยแพร่ผ่านเวปไซต์

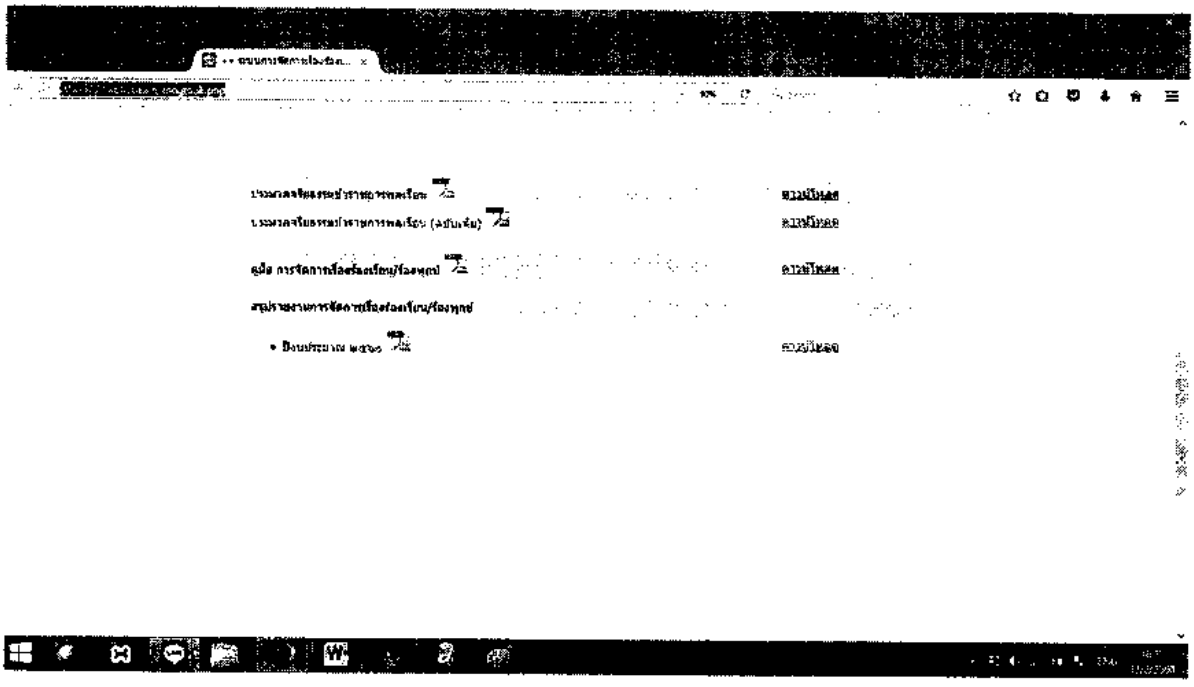

**แบบรับเรื่องร้องเรียน**
**สำนักงานสาธารณสุขจังหวัดเพชรบูรณ์**

.....

๑. วันที่ร้องเรียน.....เดือน.....พ.ศ.....
๒. ชื่อผู้ร้องเรียน.....หมายเลขบัตรประชาชน.....
๓. ผู้ถูกร้องเรียน/หน่วยงานที่ร้องเรียน.....
๔. ช่องทางการร้องเรียน ☐ **เว็ปไซต์** ☐ **หนังสือพิมพ์** ☐ **จดหมาย**
☐ **โทรทัศน์** ☐ **หนังสือจากหน่วยงานนอก**

**ข้อร้องเรียน/ปัญหา**

.....

.....

.....

ลงชื่อ.....ผู้รับเรื่องร้องเรียน
(.....)

**เสนอ** นายแพทย์สาธารณสุขจังหวัดเพชรบูรณ์
- เพื่อโปรดพิจารณา

.....

.....

.....

ลงชื่อ.....
(.....)
ประธานคณะกรรมการแก้ไขปัญหาเรื่องร้องเรียน

.....

.....

.....

ลงชื่อ.....
(.....)
นายแพทย์สาธารณสุขจังหวัดเพชรบูรณ์